

COBAS IBERIA, FI

Nº Registro CNMV: 5131

Informe Trimestral del Primer Trimestre 2022

Gestora: 1) COBAS ASSET MANAGEMENT, SGIIC, S.A. **Depositario:** BANCO INVERISIS, S.A. **Auditor:** DELOITTE, S.L.

Grupo Gestora: **Grupo Depositario:** BANCA MARCH **Rating Depositario:** ND

El presente informe, junto con los últimos informes periódicos, se encuentran disponibles por medios telemáticos en www.cobasam.com.

La Entidad Gestora atenderá las consultas de los clientes, relacionadas con las IIC gestionadas en:

Dirección

Paseo de la Castellana, 53, 2º Planta 28046 - Madrid

+34917556800

Correo Electrónico

info@cobasam.com

Asimismo cuenta con un departamento o servicio de atención al cliente encargado de resolver las quejas y reclamaciones. La CNMV también pone a su disposición la Oficina de Atención al Inversor (902 149 200, e-mail: inversores@cnmv.es).

INFORMACIÓN FONDO

Fecha de registro: 03/03/2017

1. Política de inversión y divisa de denominación

Categoría

Tipo de fondo:

Otros

Vocación inversora: Renta Variable Euro

Perfil de Riesgo: 6 en una escala de 1 a 7

Descripción general

Política de inversión: No existe descripción general.

Operativa en instrumentos derivados

La metodología aplicada para calcular la exposición total al riesgo de mercado es el método del compromiso

Una información más detallada sobre la política de inversión del Fondo se puede encontrar en su folleto informativo.

Divisa de denominación EUR

2. Datos económicos

	Periodo actual	Periodo anterior	2022	2021
Índice de rotación de la cartera	0,21	0,30	0,21	0,85
Rentabilidad media de la liquidez (% anualizado)	0,00	0,00	0,00	0,00

Nota: El período se refiere al trimestre o semestre, según sea el caso. En el caso de IIC cuyo valor liquidativo no se determine diariamente, éste dato y el de patrimonio se refieren a los últimos disponibles

2.1.a) Datos generales.

Cuando no exista información disponible las correspondientes celdas aparecerán en blanco

CLASE	Nº de participaciones		Nº de partícipes		Divisa	Beneficios brutos distribuidos por participación		Inversión mínima	Distribuye dividendos
	Periodo actual	Periodo anterior	Periodo actual	Periodo anterior		Periodo actual	Periodo anterior		
CLASE A	0,00	0,00	0	0	EUR	0,00	0,00	100 Euros	NO
CLASE B	163.141,26	0,00	375	0	EUR	0,00	0,00	100 Euros	NO
CLASE C	206.670,99	379.434,42	1.341	1.749	EUR	0,00	0,00	100 Euros	NO
CLASE D	8.002,05	6.440,99	64	51	EUR	0,00	0,00	100 Euros	NO

Patrimonio (en miles)

CLASE	Divisa	Al final del periodo	Diciembre 2021	Diciembre 2020	Diciembre 2019
CLASE A	EUR	0	0	0	
CLASE B	EUR	16.770	0	0	
CLASE C	EUR	20.808	36.291	32.872	52.482
CLASE D	EUR	960	734	0	

Valor liquidativo de la participación (*)

CLASE	Divisa	Al final del periodo	Diciembre 2021	Diciembre 2020	Diciembre 2019
CLASE A	EUR	0,0000	0,0000	0,0000	
CLASE B	EUR	102,7967	0,0000	0,0000	
CLASE C	EUR	100,6832	95,6454	79,0891	100,8530
CLASE D	EUR	119,9615	114,0294	0,0000	

(*)El valor liquidativo y, por tanto, su rentabilidad no recogen el efecto derivado del cargo individual al partícipe de la comisión de gestión sobre resultados:

Comisiones aplicadas en el período, sobre patrimonio medio

CLASE	Sist. Imputac.	Comisión de gestión						Base de cálculo	Comisión de depositario		
		% efectivamente cobrado							% efectivamente cobrado		Base de cálculo
		Periodo			Acumulada				Periodo	Acumulada	
		s/patrimonio	s/resultados	Total	s/patrimonio	s/resultados	Total				
CLASE A		0,00	0,00	0,00	0,00	0,00	0,00	patrimonio	0,00	0,00	Patrimonio
CLASE B		0,19	0,00	0,19	0,19	0,00	0,19	patrimonio	0,01	0,01	Patrimonio
CLASE C		0,37	0,00	0,37	0,37	0,00	0,37	patrimonio	0,01	0,01	Patrimonio
CLASE D		0,43	0,00	0,43	0,43	0,00	0,43	patrimonio	0,01	0,01	Patrimonio

2.2 Comportamiento

Cuando no exista información disponible las correspondientes celdas aparecerán en blanco

A) Individual CLASE A .Divisa EUR

Rentabilidad (% sin anualizar)	Acumulado 2022	Trimestral				Anual			
		Último trim (0)	Trim-1	Trim-2	Trim-3	2021	Año t-2	Año t-3	Año t-5
Rentabilidad IIC	0,00	0,00	0,00	0,00	0,00	0,00			

Rentabilidades extremas (i)	Trimestre actual		Último año		Últimos 3 años	
	%	Fecha	%	Fecha	%	Fecha
Rentabilidad mínima (%)						
Rentabilidad máxima (%)						

(i) Sólo se informa para las clases con una antigüedad mínima del periodo solicitado y siempre que no se haya modificado su vocación inversora

Se refiere a las rentabilidades máximas y mínimas entre dos valores liquidativos consecutivos.

La periodicidad de cálculo del valor liquidativo es *diaria*

Recuerde que rentabilidades pasadas no presuponen rentabilidades futuras. Sólo se informa si se ha mantenido una política de inversión homogénea en el período.

Medidas de riesgo (%)	Acumulado 2022	Trimestral				Anual			
		Último trim (0)	Trim-1	Trim-2	Trim-3	2021	Año t-2	Año t-3	Año t-5
Volatilidad(ii) de:									
Valor liquidativo	0,00	0,00	0,00	0,00	0,00	0,00			
Ibex-35	24,95	24,95	18,01	16,21	13,98	16,19			
Letra Tesoro 1 año									
ITGBM 80% PSI 20 TR 20%	22,69	22,69	16,29	14,88	13,09	14,95			
VaR histórico del valor liquidativo(iii)	0,00	0,00	0,00			0,00			

(ii) Volatilidad histórica: Indica el riesgo de un valor en un periodo, a mayor volatilidad mayor riesgo. A modo comparativo se ofrece la volatilidad de distintas referencias. Sólo se informa de la volatilidad para los períodos con política de inversión homogénea.

(iii) VaR histórico del valor liquidativo: Indica lo máximo que se puede perder, con un nivel de confianza del 99%, en el plazo de 1 mes, si se repitiese el comportamiento de la IIC de los últimos 5 años. El dato es a finales del periodo de referencia.

Gastos (% s/ patrimonio medio)	Acumulado 2022	Trimestral				Anual			
		Último trim (0)	Trim-1	Trim-2	Trim-3	2021	2020	Año t-3	Año t-5
Ratio total de gastos (iv)	0,00	0,00	0,00	0,00	0,00	0,00	0,00		

(iv) Incluye los gastos directos soportados en el periodo de referencia: comisión de gestión sobre patrimonio, comisión de depositario, auditoría, servicios bancarios (salvo gastos de financiación), y resto de gastos de gestión corriente, en términos de porcentaje sobre patrimonio medio del periodo. En el caso de fondos/compartimentos que invierten más de un 10% de su patrimonio en otras IIC este ratio incluye, de forma adicional al anterior, los gastos soportados indirectamente, derivados de esas inversiones, que incluyen las comisiones de suscripción y reembolso. Este ratio no incluye la comisión de gestión sobre resultados ni los costes de transacción por la compraventa de valores.

En el caso de inversiones en IIC que no calculan su ratio de gastos, éste se ha estimado para incorporarlo en el ratio de gastos.

Evolución del valor liquidativo últimos 5 años

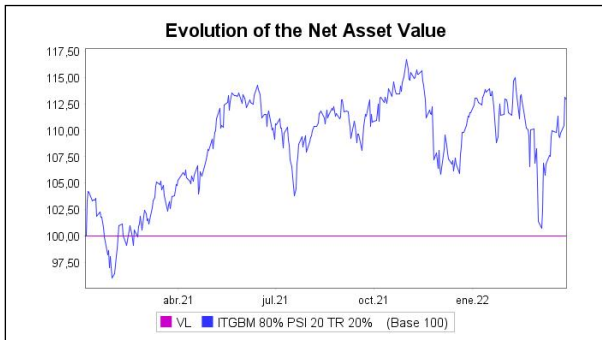

Rentabilidad trimestral de los últimos 3 años

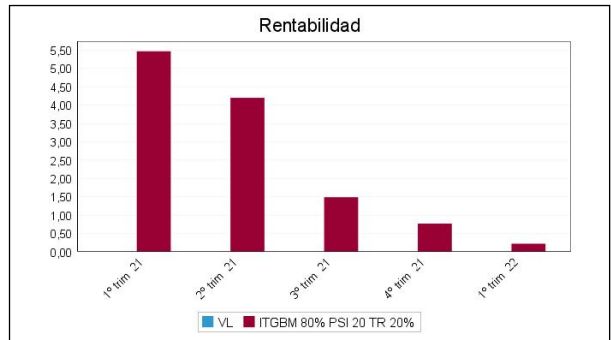

A) Individual CLASE B .Divisa EUR

Rentabilidad (% sin anualizar)	Acumulado 2022	Trimestral				Anual			
		Último trim (0)	Trim-1	Trim-2	Trim-3	2021	Año t-2	Año t-3	Año t-5
Rentabilidad IIC	2,80	2,80	0,00	0,00	0,00	0,00			

Rentabilidades extremas (i)	Trimestre actual		Último año		Últimos 3 años	
	%	Fecha	%	Fecha	%	Fecha
Rentabilidad mínima (%)	-2,89	04-03-2022	-2,89	04-03-2022		
Rentabilidad máxima (%)	1,79	25-02-2022	1,79	25-02-2022		

(i) Sólo se informa para las clases con una antigüedad mínima del periodo solicitado y siempre que no se haya modificado su vocación inversora

Se refiere a las rentabilidades máximas y mínimas entre dos valores liquidativos consecutivos.

La periodicidad de cálculo del valor liquidativo es *diaria*

Recuerde que rentabilidades pasadas no presuponen rentabilidades futuras. Sólo se informa si se ha mantenido una política de inversión homogénea en el período.

Medidas de riesgo (%)	Acumulado 2022	Trimestral				Anual			
		Último trim (0)	Trim-1	Trim-2	Trim-3	2021	Año t-2	Año t-3	Año t-5
Volatilidad(ii) de:									
Valor liquidativo	13,75	13,75	0,00	0,00	0,00	0,00			
Ibex-35	24,95	24,95	18,01	16,21	13,98	16,19			
Letra Tesoro 1 año									
ITGBM 80% PSI 20 TR 20%	22,69	22,69	16,29	14,88	13,09	14,95			
VaR histórico del valor liquidativo(iii)	2,27	2,27	0,00			0,00			

(ii) Volatilidad histórica: Indica el riesgo de un valor en un periodo, a mayor volatilidad mayor riesgo. A modo comparativo se ofrece la volatilidad de distintas referencias. Sólo se informa de la volatilidad para los períodos con política de inversión homogénea.

(iii) VaR histórico del valor liquidativo: Indica lo máximo que se puede perder, con un nivel de confianza del 99%, en el plazo de 1 mes, si se repitiese el comportamiento de la IIC de los últimos 5 años. El dato es a finales del periodo de referencia.

Gastos (% s/ patrimonio medio)	Acumulado 2022	Trimestral				Anual			
		Último trim (0)	Trim-1	Trim-2	Trim-3	2021	2020	Año t-3	Año t-5
Ratio total de gastos (iv)	0,20	0,20	0,00	0,00	0,00	0,00	0,00		

(iv) Incluye los gastos directos soportados en el periodo de referencia: comisión de gestión sobre patrimonio, comisión de depositario, auditoría, servicios bancarios (salvo gastos de financiación), y resto de gastos de gestión corriente, en términos de porcentaje sobre patrimonio medio del periodo. En el caso de fondos/compartimentos que invierten más de un 10% de su patrimonio en otras IIC este ratio incluye, de forma adicional al anterior, los gastos soportados indirectamente, derivados de esas inversiones, que incluyen las comisiones de suscripción y reembolso. Este ratio no incluye la comisión de gestión sobre resultados ni los costes de transacción por la compraventa de valores.

En el caso de inversiones en IIC que no calculan su ratio de gastos, éste se ha estimado para incorporarlo en el ratio de gastos.

Evolución del valor liquidativo últimos 5 años

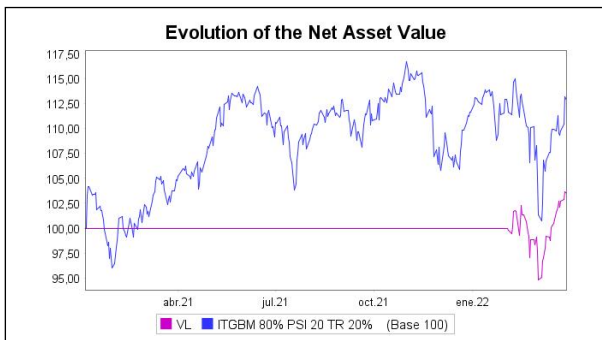

Rentabilidad trimestral de los últimos 3 años

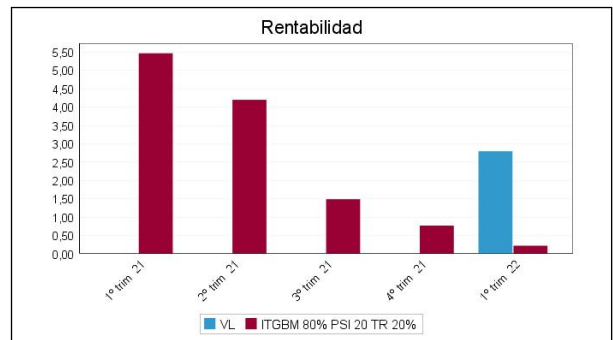

A) Individual CLASE C .Divisa EUR

Rentabilidad (% sin anualizar)	Acumulado 2022	Trimestral				Anual			
		Último trim (0)	Trim-1	Trim-2	Trim-3	2021	2020	2019	Año t-5
Rentabilidad IIC	5,27	5,27	0,52	0,15	1,50	20,93	-21,58	6,56	

Rentabilidades extremas (i)	Trimestre actual		Último año		Últimos 3 años	
	%	Fecha	%	Fecha	%	Fecha
Rentabilidad mínima (%)	-2,89	04-03-2022	-2,89	04-03-2022	-11,25	12-03-2020
Rentabilidad máxima (%)	2,69	26-01-2022	2,69	26-01-2022	7,14	09-11-2020

(i) Sólo se informa para las clases con una antigüedad mínima del periodo solicitado y siempre que no se haya modificado su vocación inversora

Se refiere a las rentabilidades máximas y mínimas entre dos valores liquidativos consecutivos.

La periodicidad de cálculo del valor liquidativo es *diaria*

Recuerde que rentabilidades pasadas no presuponen rentabilidades futuras. Sólo se informa si se ha mantenido una política de inversión homogénea en el período.

Medidas de riesgo (%)	Acumulado 2022	Trimestral				Anual			
		Último trim (0)	Trim-1	Trim-2	Trim-3	2021	2020	2019	Año t-5
Volatilidad(ii) de:									
Valor liquidativo	16,32	16,32	13,04	14,29	11,32	13,93	29,49	13,07	
Ibex-35	24,95	24,95	18,01	16,21	13,98	16,19	33,97	12,29	
Letra Tesoro 1 año									
ITGBM 80% PSI 20 TR 20%	22,69	22,69	16,29	14,88	13,09	14,95	31,61	11,56	
VaR histórico del valor liquidativo(iii)	16,41	16,41	16,73	17,09	17,54	16,73	18,54	8,07	

(ii) Volatilidad histórica: Indica el riesgo de un valor en un periodo, a mayor volatilidad mayor riesgo. A modo comparativo se ofrece la volatilidad de distintas referencias. Sólo se informa de la volatilidad para los períodos con política de inversión homogénea.

(iii) VaR histórico del valor liquidativo: Indica lo máximo que se puede perder, con un nivel de confianza del 99%, en el plazo de 1 mes, si se repitiese el comportamiento de la IIC de los últimos 5 años. El dato es a finales del periodo de referencia.

Gastos (% s/ patrimonio medio)	Acumulado 2022	Trimestral				Anual			
		Último trim (0)	Trim-1	Trim-2	Trim-3	2021	2020	2019	2017
Ratio total de gastos (iv)	0,38	0,38	0,39	0,39	0,39	1,55	1,80	1,80	0,00

(iv) Incluye los gastos directos soportados en el periodo de referencia: comisión de gestión sobre patrimonio, comisión de depositario, auditoría, servicios bancarios (salvo gastos de financiación), y resto de gastos de gestión corriente, en términos de porcentaje sobre patrimonio medio del periodo. En el caso de fondos/compartimentos que invierten más de un 10% de su patrimonio en otras IIC este ratio incluye, de forma adicional al anterior, los gastos soportados indirectamente, derivados de esas inversiones, que incluyen las comisiones de suscripción y reembolso. Este ratio no incluye la comisión de gestión sobre resultados ni los costes de transacción por la compraventa de valores.

En el caso de inversiones en IIC que no calculan su ratio de gastos, éste se ha estimado para incorporarlo en el ratio de gastos.

Evolución del valor liquidativo últimos 5 años

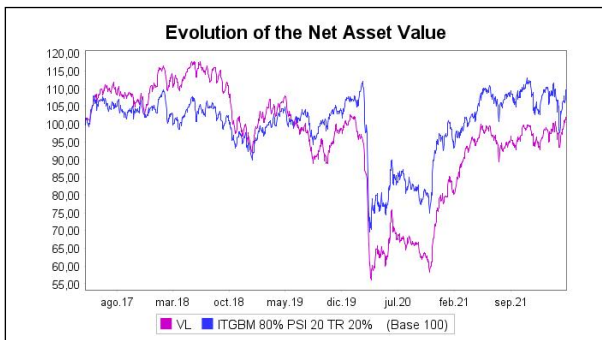

Rentabilidad trimestral de los últimos 3 años

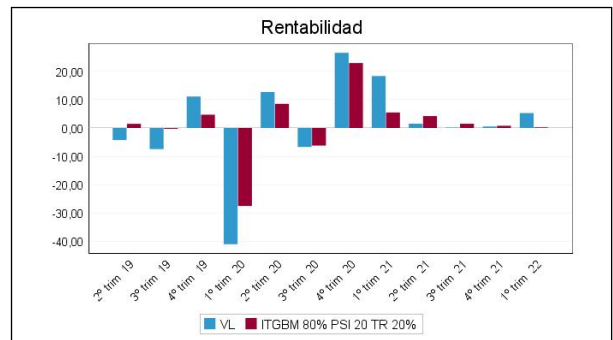

A) Individual CLASE D .Divisa EUR

Rentabilidad (% sin anualizar)	Acumulado 2022	Trimestral				Anual			
		Último trim (0)	Trim-1	Trim-2	Trim-3	2021	Año t-2	Año t-3	Año t-5
Rentabilidad IIC	5,20	5,20	0,46	0,09	1,44	14,03			

Rentabilidades extremas (i)	Trimestre actual		Último año		Últimos 3 años	
	%	Fecha	%	Fecha	%	Fecha
Rentabilidad mínima (%)	-2,89	04-03-2022	-2,89	04-03-2022		
Rentabilidad máxima (%)	2,69	26-01-2022	2,69	26-01-2022		

(i) Sólo se informa para las clases con una antigüedad mínima del periodo solicitado y siempre que no se haya modificado su vocación inversora

Se refiere a las rentabilidades máximas y mínimas entre dos valores liquidativos consecutivos.

La periodicidad de cálculo del valor liquidativo es *diaria*

Recuerde que rentabilidades pasadas no presuponen rentabilidades futuras. Sólo se informa si se ha mantenido una política de inversión homogénea en el período.

Medidas de riesgo (%)	Acumulado 2022	Trimestral				Anual			
		Último trim (0)	Trim-1	Trim-2	Trim-3	2021	Año t-2	Año t-3	Año t-5
Volatilidad(ii) de:									
Valor liquidativo	16,32	16,32	13,04	14,29	11,32	13,48			
Ibex-35	24,95	24,95	18,01	16,21	13,98	16,19			
Letra Tesoro 1 año									
ITGBM 80% PSI 20 TR 20%	22,69	22,69	16,29	14,88	13,09	14,95			
VaR histórico del valor liquidativo(iii)	7,83	7,83	8,79			8,79			

(ii) Volatilidad histórica: Indica el riesgo de un valor en un periodo, a mayor volatilidad mayor riesgo. A modo comparativo se ofrece la volatilidad de distintas referencias. Sólo se informa de la volatilidad para los períodos con política de inversión homogénea.

(iii) VaR histórico del valor liquidativo: Indica lo máximo que se puede perder, con un nivel de confianza del 99%, en el plazo de 1 mes, si se repitiese el comportamiento de la IIC de los últimos 5 años. El dato es a finales del periodo de referencia.

Gastos (% s/ patrimonio medio)	Acumulado 2022	Trimestral				Anual			
		Último trim (0)	Trim-1	Trim-2	Trim-3	2021	2020	Año t-3	Año t-5
Ratio total de gastos (iv)	0,44	0,44	0,45	0,46	0,45	1,80	0,00		

(iv) Incluye los gastos directos soportados en el periodo de referencia: comisión de gestión sobre patrimonio, comisión de depositario, auditoría, servicios bancarios (salvo gastos de financiación), y resto de gastos de gestión corriente, en términos de porcentaje sobre patrimonio medio del periodo. En el caso de fondos/compartimentos que invierten más de un 10% de su patrimonio en otras IIC este ratio incluye, de forma adicional al anterior, los gastos soportados indirectamente, derivados de esas inversiones, que incluyen las comisiones de suscripción y reembolso. Este ratio no incluye la comisión de gestión sobre resultados ni los costes de transacción por la compraventa de valores.

En el caso de inversiones en IIC que no calculan su ratio de gastos, éste se ha estimado para incorporarlo en el ratio de gastos.

Evolución del valor liquidativo últimos 5 años

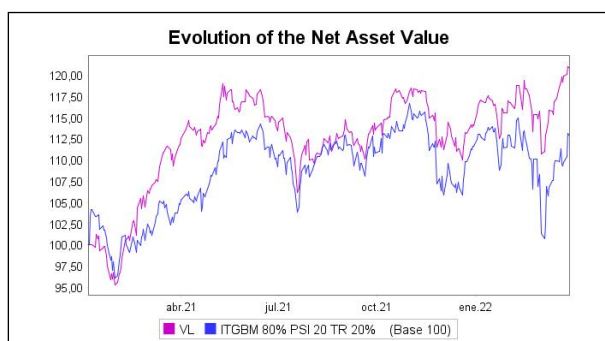

Rentabilidad trimestral de los últimos 3 años

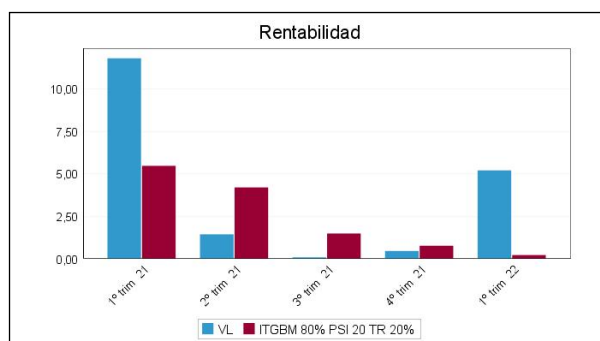

B) Comparativa

Durante el periodo de referencia, la rentabilidad media en el periodo de referencia de los fondos gestionados por la Sociedad Gestora se presenta en el cuadro adjunto. Los fondos se agrupan según su vocación inversora.

Vocación inversora	Patrimonio gestionado* (miles de euros)	Nº de partícipes*	Rentabilidad Trimestral media**
Renta Fija Euro	0	0	0,00
Renta Fija Internacional	0	0	0,00
Renta Fija Mixta Euro	16.069	381	3,12
Renta Fija Mixta Internacional	0	0	0,00
Renta Variable Mixta Euro	0	0	0,00
Renta Variable Mixta Internacional	0	0	0,00
Renta Variable Euro	40.690	1.864	4,45
Renta Variable Internacional	1.394.001	23.093	11,10
IIC de Gestión Pasiva	0	0	0,00
Garantizado de Rendimiento Fijo	0	0	0,00
Garantizado de Rendimiento Variable	0	0	0,00
De Garantía Parcial	0	0	0,00
Retorno Absoluto	0	0	0,00
Global	0	0	0,00
FMM a Corto Plazo de Valor Liquidativo Variable	0	0	0,00
FMM a Corto Plazo de Valor Liq. Constante de Deuda Pública	0	0	0,00
FMM a Corto Plazo de Valor Liquidativo de Baja Volatilidad	0	0	0,00
FMM Estándar de Valor Liquidativo Variable	0	0	0,00
Renta Fija Euro Corto Plazo	0	0	0,00
IIC que Replica un Índice	0	0	0,00

Vocación inversora	Patrimonio gestionado* (miles de euros)	Nº de partícipes*	Rentabilidad Trimestral media**
IIC con Objetivo Concreto de Rentabilidad No Garantizado	0	0	0,00
Total fondos	1.450.760	25.338	10,83

*Medias.

**Rentabilidad media ponderada por patrimonio medio de cada FI en el periodo

2.3 Distribución del patrimonio al cierre del período (Importes en miles de EUR)

Distribución del patrimonio	Fin período actual		Fin período anterior	
	Importe	% sobre patrimonio	Importe	% sobre patrimonio
(+) INVERSIONES FINANCIERAS	37.784	98,04	35.960	97,12
* Cartera interior	28.886	74,95	26.617	71,89
* Cartera exterior	8.899	23,09	9.343	25,23
* Intereses de la cartera de inversión	0	0,00	0	0,00
* Inversiones dudosas, morosas o en litigio	0	0,00	0	0,00
(+) LIQUIDEZ (TESORERÍA)	1.292	3,35	542	1,46
(+/-) RESTO	-538	-1,40	524	1,42
TOTAL PATRIMONIO	38.539	100,00 %	37.026	100,00 %

Notas:

El período se refiere al trimestre o semestre, según sea el caso.

Las inversiones financieras se informan a valor e estimado de realización.

2.4 Estado de variación patrimonial

	% sobre patrimonio medio			% variación respecto fin periodo anterior
	Variación del período actual	Variación del periodo anterior	Variación acumulada anual	
PATRIMONIO FIN PERIODO ANTERIOR (miles de EUR)	37.026	38.419	37.026	
± Suscripciones/ reembolsos (neto)	-1,07	-4,22	-1,07	-74,88
- Beneficios brutos distribuidos	0,00	0,00	0,00	0,00
± Rendimientos netos	5,10	0,56	5,10	804,69
(+) Rendimientos de gestión	5,49	0,95	5,49	472,66
+ Intereses	0,00	0,00	0,00	0,00
+ Dividendos	0,49	1,02	0,49	-52,71
± Resultados en renta fija (realizadas o no)	0,00	0,00	0,00	-100,00
± Resultados en renta variable (realizadas o no)	5,00	-0,06	5,00	-8.472,91
± Resultados en depósitos (realizadas o no)	0,00	0,00	0,00	0,00
± Resultado en derivados (realizadas o no)	0,00	0,00	0,00	0,00
± Resultado en IIC (realizados o no)	0,00	0,00	0,00	0,00
± Otros resultados	0,00	-0,01	0,00	-112,22
± Otros rendimientos	0,00	0,00	0,00	0,00
(-) Gastos repercutidos	-0,39	-0,39	-0,39	-2,28
- Comisión de gestión	-0,36	-0,38	-0,36	-5,78
- Comisión de depositario	-0,01	-0,01	-0,01	-3,40
- Gastos por servicios exteriores	0,00	0,00	0,00	-2,17
- Otros gastos de gestión corriente	0,00	0,00	0,00	-15,87
- Otros gastos repercutidos	-0,02	0,00	-0,02	804,74
(+) Ingresos	0,00	0,00	0,00	-54,57
+ Comisiones de descuento a favor de la IIC	0,00	0,00	0,00	-54,57
+ Comisiones retrocedidas	0,00	0,00	0,00	0,00
+ Otros ingresos	0,00	0,00	0,00	0,00
PATRIMONIO FIN PERIODO ACTUAL (miles de EUR)	38.539	37.026	38.539	

Nota: El período se refiere al trimestre o semestre, según sea el caso.

3. Inversiones financieras

3.1 Inversiones financieras a valor estimado de realización (en miles de EUR) y en porcentaje sobre el patrimonio, al cierre del periodo

Descripción de la inversión y emisor	Periodo actual		Periodo anterior	
	Valor de mercado	%	Valor de mercado	%
TOTAL RENTA FIJA COTIZADA	0	0,00	0	0,00
TOTAL RENTA FIJA NO COTIZADA	0	0,00	0	0,00
TOTAL RF PENDIENTE ADMISION A COTIZACION	0	0,00	0	0,00
TOTAL ADQUISICIÓN TEMPORAL DE ACTIVOS	0	0,00	0	0,00
TOTAL RENTA FIJA	0	0,00	0	0,00
TOTAL RV COTIZADA	28.886	74,96	26.617	71,90
TOTAL RV NO COTIZADA	0	0,00	0	0,00
TOTAL RV PENDIENTE ADMISIÓN A COTIZACIÓN	0	0,00	0	0,00
TOTAL RENTA VARIABLE	28.886	74,96	26.617	71,90
TOTAL IIC	0	0,00	0	0,00
TOTAL DEPÓSITOS	0	0,00	0	0,00
TOTAL ENTIDADES DE CAPITAL RIESGO + otros	0	0,00	0	0,00
TOTAL INVERSIONES FINANCIERAS INTERIOR	28.886	74,96	26.617	71,90
TOTAL RENTA FIJA COTIZADA	0	0,00	0	0,00
TOTAL RENTA FIJA NO COTIZADA	0	0,00	0	0,00
TOTAL RF PENDIENTE ADMISION A COTIZACION	0	0,00	0	0,00
TOTAL ADQUISICIÓN TEMPORAL DE ACTIVOS	0	0,00	0	0,00
TOTAL RENTA FIJA	0	0,00	0	0,00
TOTAL RV COTIZADA	8.899	23,09	9.343	25,24
TOTAL RV NO COTIZADA	0	0,00	0	0,00
TOTAL RV PENDIENTE ADMISIÓN A COTIZACIÓN	0	0,00	0	0,00
TOTAL RENTA VARIABLE	8.899	23,09	9.343	25,24
TOTAL IIC	0	0,00	0	0,00
TOTAL DEPÓSITOS	0	0,00	0	0,00
TOTAL ENTIDADES DE CAPITAL RIESGO + otros	0	0,00	0	0,00
TOTAL INVERSIONES FINANCIERAS EXTERIOR	8.899	23,09	9.343	25,24
TOTAL INVERSIONES FINANCIERAS	37.784	98,05	35.960	97,14

Notas: El período se refiere al final del trimestre o semestre, según sea el caso.

Los productos estructurados suponen un 0,00% de la cartera de inversiones financieras del fondo o compartimento.

3.2 Distribución de las inversiones financieras, al cierre del período: Porcentaje respecto al patrimonio total

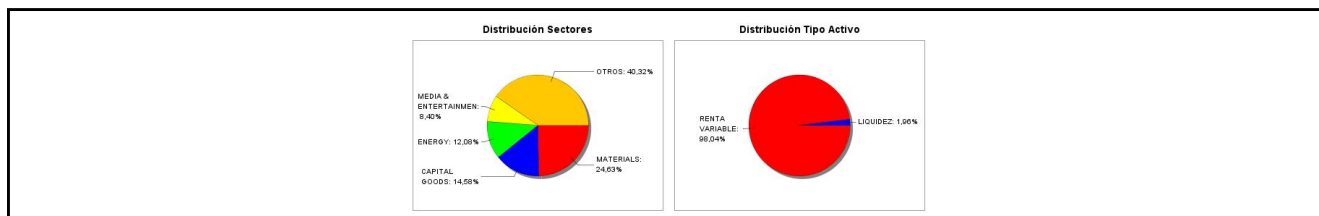

3.3 Operativa en derivados. Resumen de las posiciones abiertas al cierre del periodo (importes en miles de EUR)

No existen posiciones abiertas en instrumentos financieros derivados al cierre del periodo.

4. Hechos relevantes

	SI	NO
a. Suspensión temporal de suscripciones/reembolsos		X
b. Reanudación de suscripciones/reembolsos		X
c. Reembolso de patrimonio significativo		X
d. Endeudamiento superior al 5% del patrimonio		X
e. Sustitución de la sociedad gestora		X
f. Sustitución de la entidad depositaria		X
g. Cambio de control de la sociedad gestora		X
h. Cambio en elementos esenciales del folleto informativo		X
i. Autorización del proceso de fusión		X
j. Otros hechos relevantes		X

5. Anexo explicativo de hechos relevantes

No aplicable.

6. Operaciones vinculadas y otras informaciones

	SI	NO
a. Partícipes significativos en el patrimonio del fondo (porcentaje superior al 20%)		X
b. Modificaciones de escasa relevancia en el Reglamento		X
c. Gestora y el depositario son del mismo grupo (según artículo 4 de la LMV)		X
d. Se han realizado operaciones de adquisición y venta de valores en los que el depositario ha actuado como vendedor o comprador, respectivamente		X
e. Se han adquirido valores o instrumentos financieros emitidos o avalados por alguna entidad del grupo de la gestora o depositario, o alguno de éstos ha actuado como colocador, asegurador, director o asesor, o se han prestado valores a entidades vinculadas.		X
f. Se han adquirido valores o instrumentos financieros cuya contrapartida ha sido otra una entidad del grupo de la gestora o depositario, u otra IIC gestionada por la misma gestora u otra gestora del grupo.		X
g. Se han percibido ingresos por entidades del grupo de la gestora que tienen como origen comisiones o gastos satisfechos por la IIC.		X
h. Otras informaciones u operaciones vinculadas		X

7. Anexo explicativo sobre operaciones vinculadas y otras informaciones

No aplicable.

8. Información y advertencias a instancia de la CNMV

No aplicable.

9. Anexo explicativo del informe periódico

1. SITUACION DE LOS MERCADOS Y EVOLUCIÓN DEL FONDO.

a. Visión de la gestora/sociedad sobre la situación de los mercados.

El primer trimestre de 2022 ha sido complicado para los mercados. Las preocupaciones sobre las implicaciones económicas de la invasión rusa de Ucrania y la posible necesidad de un ritmo más rápido de subidas de los tipos de interés para combatir el aumento de la inflación pesaron tanto en la renta variable como en la renta fija.

La inflación está resultando ser más persistente de lo previsto, y el impacto de la guerra en Ucrania sobre las materias primas representa un riesgo alcista para los precios en general durante 2022. La narrativa de que la inflación era transitoria comenzó a cambiar a principios de año y, durante el trimestre, los bancos centrales se volvieron gradualmente más agresivos y han iniciado un ciclo nuevo de endurecimiento monetario tanto en materia de programas de compras de activos como subiendo los tipos de interés de referencia en el caso del Banco de Inglaterra, así como la Reserva Federal. Esto ha tenido un claro impacto en los mercados, especialmente en los de renta fija, provocando una fuerte subida de las rentabilidades de la deuda.

La renta fija mundial cerró uno de los peores trimestres de la historia con descensos superiores al -4% de media. Los mercados bursátiles se recuperaron de los mínimos de principios de marzo, pero aun así cerraron el trimestre con pérdidas de alrededor del 5% en lo que va de año.

Hemos finalizado el trimestre con unas rentabilidades positivas reflejo de que tenemos una cartera con una capacidad importante para absorber el impacto que la subida de precios está generando: negocios con poder de fijación de precios, compañías defensivas/cíclicas y empresas vinculadas al sector de materias primas. En definitiva, la mejor forma de

proteger los ahorros ante la inflación es con activos reales, siendo las acciones de buenos negocios, bien gestionados y a buen precio, los activos que consideramos mayor rentabilidad y menor riesgo ofrecen.

b. Decisiones generales de inversión adoptadas.

El primer trimestre los fondos mantienen la evolución positiva que venimos observando en trimestres anteriores, con una revalorización del 15.5% en la Cartera internacional y del 5.3% en nuestra Cartera Ibérica, ambas por encima de sus índices de referencia.

Durante trimestres anteriores hemos explicado en detalle, nuestra visión acerca de la inflación y como parecía que se mantendría al menos por un tiempo.

Una de las conclusiones era ser propietario de activos reales, porque que mantendrán razonablemente el poder adquisitivo, y más concretamente acciones de compañías. Además, históricamente, y por norma general, en periodos inflacionarios las acciones value han tenido un buen comportamiento. Por otro lado, parece que después de una década difícil para la gestión value, la valoración fundamental de las empresas en función de la caja que generan hoy, están recobrando el interés que merecen, como un elemento crítico a la hora de invertir.

La inflación sigue subiendo y alcanza niveles del 7.5% en Europa a cierres de marzo, en España alcanzó un 9.8% su nivel más alto desde 1985. Una de las razones principales proviene de la aplicación de políticas monetarias ultra expansivas (una inyección muy grande de dinero en la economía configura el germen para la inflación); después hemos tenidos aceleradores, la pandemia, y ahora la invasión de Ucrania por parte de Rusia. A corto plazo esta situación tiene difícil solución, que pasa por detraer del sistema el dinero inyectado en el mismo. Para ello es necesario una voluntad política que no parece muy firme en estos momentos.

En trimestres anteriores compartimos nuestra opinión respecto al mercado de petróleo y gas natural donde explicamos los desequilibrios existentes en algunas fuentes de energía (petróleo y gas) debido a la falta de inversión en el sector durante los últimos 5 años, y el declino natural de los campos petrolíferos que ya están en activo.

Los desequilibrios anteriores en el mercado de la energía se han acelerado por la invasión de Ucrania por parte de Rusia, que representa una parte importante del suministro global de petróleo (sobre un 12%) y de gas (en torno al 17%) y sus consecuencias (sanciones entre otras, Europa importa más de un 40% del gas y un 25% del petróleo de Rusia) y Europa buscando reducir su exposición a Rusia.

Mientras reconociendo que vivimos momentos inciertos, y es imposible saber con certeza como va a evolucionar, algunas conclusiones iniciales van emergiendo. Los desequilibrios de oferta, demanda, parecen acentuarse lo que ya está provocando unos precios mayores de las materias primas. Además, con el objetivo de alcanzar una mayor independencia y diversificación de las fuentes energéticas, será necesario una mayor inversión.

En la situación actual conviene reflexionar sobre algunos de los fundamentales del sector de la energía, como un sector crítico para el desarrollo económico, lo que algunos llaman el Trilema energético (transición energética hacia fuentes "más sostenibles", coste energético, y garantía de suministro).

Hoy vivimos en un escenario donde es necesario tener fuentes de energía que nos ofrezcan una garantía de suministro estable ante los diferentes escenarios (ya sean climáticos, geopolíticos, etc), que sea segura, y que en la medida de lo posible no dependamos de un tercero, o al menos contar con un suministro diversificado, que la materia prima sea abundante, accesible y el coste de producirlo sea el mínimo, unido a que su ciclo de producción completo contamine lo menos posible. Mientras que durante los últimos años el factor más importante en la toma de decisiones de inversión (principalmente en Europa) ha sido la transición energética, creemos que ahora habrá que compaginarlo, con la garantía de suministro.

En este escenario algunas de las fuentes energéticas que hace unos meses parecían según algunas narrativas del mercado fuera de la ecuación (petróleo, gas, energía nuclear), enfrentándose a una extinción inmediata, vuelven a recuperar su importancia, como energía de transición necesaria, donde la situación actual demanda una necesidad de mayor inversión. Pensamos que la evolución de las diferentes fuentes de energía dentro de la matriz energética tiene que ser ordenada, gradual y equilibrada para resolver la disyuntiva energética actual a la que nos enfrentamos, y debe incorporar los criterios de sostenibilidad, pero también los de garantía de suministro y coste.

En la medida que excluyamos algunas fuentes de energía, habrá menos recursos para invertir en ellas, los costes de capital tenderán a subir, requiriendo mayores rentabilidades, lo que exigirá mayores precios, por tanto, debemos ser conscientes y equilibrar y acompasar los objetivos de transición energética de medio plazo, con las necesidades que tenemos de garantía de suministro y coste hoy y los años venideros.

Por otra parte, durante el trimestre hemos recibido 2 OPAs sobre compañías que teníamos en cartera:

•Mediaset España (TL5): El 15 de marzo Media for Europe (MFE, anteriormente Mediaset N.V.) lanzó una OPA por el 44,3% que no posee de TL5, ofreciendo como contraprestación 1,86€/acción en efectivo más 4,5 acciones ordinarias A de MFE. Consideramos que dicha oferta no valora adecuadamente los activos de TL5.

•Metrovacesa (MVC): El 23 de marzo FCC lanzó una OPA parcial sobre el 24% de las acciones de MVC, a un precio de 7,8€/acción en efectivo. Si bien es cierto que consideramos que ese precio no refleja el valor de los activos de MVC hemos decidido liquidar nuestra posición debido a que ahora el potencial de revalorización es menor y a que hay alternativas de inversión más interesantes.

Mientras que el entorno geopolítico es complejo, y la situación económica incierta, lo que hace difícil predecir su evolución futura, el equipo de inversión en Cobas se mantiene enfocado en aquello que podemos añadir más valor, búsqueda de compañías muy infravaloradas, con un balance sólido, y preparadas para soportar diferentes escenarios.

c. Índice de referencia.

La gestión toma como referencia la rentabilidad de los índices PSI 20 Total Return en un 20% y del índice ITGBM en un 80%, a efectos meramente comparativos.

Durante el primer trimestre de 2022, el índice de referencia ha subido un 0,2%. Desde que el fondo comenzó a invertir en renta variable, el índice presenta una subida del 14,2%. En el caso del comportamiento desde inicio de clase D es del 7,4% y del -0,5% para la clase B

d. Evolución del Patrimonio, participes, rentabilidad y gastos de la IIC.

La evolución del patrimonio durante el segundo semestre de 2021 ha sido positiva, pasando de 37,0 millones de EUR a cierre de 2021, a 38,5 millones de EUR a cierre de este primer trimestre de 2022.

Por su parte, el número de participes ha disminuido desde los 1.800 participes a cierre del 2021, a 1.780 participes a cierre de este primer trimestre de 2022.

La evolución del valor liquidativo durante el primer trimestre de 2022 de la Cartera Ibérica ha sido del +5,3% en su clase C y del 5,2% en su clase D y del 2,8% en su clase B. Desde el nacimiento del fondo, la cartera arroja una rentabilidad del 0,7% en su clase C, del +20,0% en su clase D y del 2,8% en la clase B.

El ratio de gastos sobre el patrimonio medio ha sido el siguiente: en el trimestre Cobas Iberia FI - Clase B, el 0,20%, mientras que Cobas Iberia FI - Clase C el 0,38% en el trimestre y su Clase D, el 0,44%. En este ratio está incluida la comisión de gestión, la comisión de depósito y otros gastos de gestión corriente. La gestora del FI no recibe comisiones ni ingresos de otras sociedades el grupo

e. Rendimiento del fondo en comparación con el resto de fondos de la gestora.

La evolución del valor liquidativo durante el primer trimestre de 2022 de la Cartera Ibérica ha sido del +5,3% en su clase C y del 5,2% en su clase D y del 2,8% en su clase B, frente a la rentabilidad del resto de IICs gestionadas, que se detalla a continuación:

1º trimestre 2022 Desde inicio

Cobas Selección FI Clase B 11,4% 11,4%

Cobas Selección FI Clase C 13,9% 0,9%

Cobas Selección FI Clase D 13,8% 49,0%

Cobas Internacional FI Clase B 12,9% 12,9%

Cobas Internacional FI Clase C 15,5% -1,1%

Cobas Internacional FI Clase D 15,5% 53,9%

Cobas Iberia FI Clase B 2,8% 2,8%

Cobas Iberia FI Clase C 5,3% 0,7%

Cobas Iberia FI Clase D 5,2% 20,0%

Cobas Grandes Compañías FI Clase B 7,7% 7,7%

Cobas Grandes Compañías FI Clase C 12,9% -6,9%

Cobas Grandes Compañías FI Clase D 12,9% 29,9%

Cobas Renta FI 3,1% 1,9%

Rentabilidades pasadas en ningún caso garantizan rentabilidades futuras.

2. INFORMACION SOBRE LAS INVERSIONES.

a. Inversiones concretas realizadas durante el periodo.

Durante el primer trimestre hemos salido por completo de Metrovacesa, Ence, Sonae y Prisa con un peso conjunto de aproximadamente 7,23% de la cartera a cierre de 2021. Por el lado de las compras, entran Iberpapel, CIE, Gestamp, Applus y Acerinox con un peso conjunto de aproximadamente el 5,0%. En el resto de la cartera aumentamos el peso en Tubacex, CAF y Mediaset; y lo bajamos en CTT y Galp.

b. Operativa de préstamo de valores.

No aplicable

c. Operativa en derivados y adquisición temporal de activos.

La IIC, no ha realizado operaciones en instrumentos derivados en el período.

d. Otra información sobre inversiones.

La mayor contribución al resultado positivo de la cartera durante el trimestre ha sido generada principalmente por Galp (+1,16%), Técnicas Reunidas (+1,0%) y Vocento (+0,7%), contribución que se ha visto compensada por el impacto negativo de CAF (-0,41%), Prosegur (-0,3%) y Miquel y Costas (-0,2%).

En la IIC no hay activos en situación morosa dudosa o en litigio y no existen activos que pertenezcan al artículo 48.1 j) del RD 1082/2012.

3. EVOLUCION DEL OBJETIVO CONCRETO DE RENTABILIDAD.

No aplicable

4. RIESGO ASUMIDO POR EL FONDO.

La volatilidad de la clase B, durante el ejercicio, ha sido del 13,75% y su VaR histórico acumulado en el año alcanzó un 2,27%. Mientras que la volatilidad de la clase C ha sido de 16,32% y su VaR histórico acumulado un 16,41%, por último, la volatilidad de la clase D ha sido el 16,327% y el VaR histórico un 7,83%. Volatilidades en los tres casos inferiores a la del índice de referencia del fondo que ha sido de un 22,69%

5. EJERCICIO DERECHOS POLITICOS.

La política de Cobas Asset Management, SGIIC, S.A. en relación con el ejercicio de los derechos políticos inherentes a los valores en cartera de sus IIC garantiza el adecuado seguimiento de los distintos hechos empresariales, tanto en España como en terceros Estados, su adecuación a los objetivos y a la política de inversión de cada IIC y, también, que las eventuales situaciones de conflicto de interés sean gestionadas adecuadamente. Cobas Asset Management, SGIIC, S.A. ejerce los derechos de asistencia y voto o delega los mismos en el Consejo de Administración de la Sociedad en las Juntas Generales de Accionistas de todas las Sociedades españolas en las que sus IIC bajo gestión tienen participación con una antigüedad superior a 12 meses y al 1% del capital social de la Sociedad participada y, también en aquellos otros casos que se considera por el Departamento de Inversiones conveniente para las IIC gestionadas.

6. INFORMACION Y ADVERTENCIAS CNMV.

No aplicable

7. ENTIDADES BENEFICIARIAS DEL FONDO SOLIDARIO E IMPORTE CEDIDO A LAS MISMAS.

No aplicable

8. COSTES DERIVADOS DEL SERVICIO DE ANALISIS.

El fondo no soporta gastos derivados del servicio de análisis, siendo estos asumidos por la Sociedad Gestora.

9. COMPARTIMENTOS DE PROPOSITO ESPECIAL (SIDE POCKETS).

No aplicable

10. PERSPECTIVAS DE MERCADO Y ACTUACION PREVISIBLE DEL FONDO.

En resumen y como decíamos anteriormente, tenemos mucha confianza en lo que nos deparará el futuro. Esto se debe a que tenemos unas carteras de calidad cotizando a múltiplos muy bajos que además deberían beneficiarse de la recuperación general de las compañías de Valor.

El valor objetivo de la Cartera Ibérica se sitúa en 230€/ participación en su clase C, 274€/participación en su clase D y 235€/participación en la clase B, lo que implica un potencial de revalorización de 129%.

El valor objetivo de nuestros fondos está basado en estimaciones internas y Cobas AM no garantiza que su cálculo sea correcto ni que se vayan a alcanzar. Se invierte en valores que los gestores entienden infravalorados. Sin embargo, no hay garantía de que dichos valores realmente estén infravalorados o que, siendo así, su cotización vaya a evolucionar en la forma esperada por los gestores.

Al igual que nuestra Cartera Internacional, en la Cartera Ibérica también estamos invertidos cerca del máximo legal permitido del 98% y, en su conjunto, la cartera cotiza con un PER, ajustado a equity, de 6,8x y un ROCE del 32%. Esto

quiere decir que tenemos compañías de buena calidad y con un potencial importante.

En base a la filosofía de inversión de la SGIIC, conocida como Inversión en Valor, basada en la selección individual de compañías, no estamos a disposición de ofrecer perspectivas de mercado a futuro, ni tampoco detalle sobre la actuación previsible del fondo.

10. Detalle de inversiones financieras

Descripción de la inversión y emisor	Divisa	Periodo actual		Periodo anterior	
		Valor de mercado	%	Valor de mercado	%
Total Deuda Pública Cotizada mas de 1 año		0	0,00	0	0,00
Total Deuda Pública Cotizada menos de 1 año		0	0,00	0	0,00
Total Renta Fija Privada Cotizada mas de 1 año		0	0,00	0	0,00
Total Renta Fija Privada Cotizada menos de 1 año		0	0,00	0	0,00
TOTAL RENTA FIJA COTIZADA		0	0,00	0	0,00
TOTAL RENTA FIJA NO COTIZADA		0	0,00	0	0,00
TOTAL RF PENDIENTE ADMISION A COTIZACION		0	0,00	0	0,00
TOTAL ADQUISICIÓN TEMPORAL DE ACTIVOS		0	0,00	0	0,00
TOTAL RENTA FIJA		0	0,00	0	0,00
ES0147561015 - ACCIONES Iberpapel Gestion	EUR	1.160	3,01	0	0,00
ES0121975009 - ACCIONES CAF	EUR	1.056	2,74	581	1,57
ES0152503035 - ACCIONES Mediaset España	EUR	1.050	2,73	550	1,48
ES0167050915 - ACCIONES ACS	EUR	364	0,94	546	1,47
ES0171996095 - ACCIONES Grifols SA	EUR	666	1,73	266	0,72
ES0105022000 - ACCIONES Applus Services SA	EUR	189	0,49	0	0,00
ES0171743901 - ACCIONES Prisa	EUR	0	0,00	55	0,15
ES0130625512 - ACCIONES Ence	EUR	0	0,00	691	1,87
ES0173516115 - ACCIONES REPSOL	EUR	377	0,98	580	1,57
ES0116920333 - ACCIONES Catalana Occidente	EUR	384	1,00	191	0,52
ES0105223004 - ACCIONES Gestamp Automoc.	EUR	244	0,63	0	0,00
ES0176252718 - ACCIONES Melia Hotels Intern.	EUR	833	2,16	873	2,36
ES0175438003 - ACCIONES Prosegur Comp Segur	EUR	922	2,39	951	2,57
ES0105630315 - ACCIONES CIE Automotive	EUR	280	0,73	0	0,00
ES0105229001 - ACCIONES Prosegur Cash	EUR	727	1,89	805	2,17
ES0182870214 - ACCIONES Sacyr	EUR	1.729	4,49	1.798	4,86
ES0178165017 - ACCIONES Tecnicas Reunidas SA	EUR	3.226	8,37	2.800	7,56
ES0164180012 - ACCIONES Miquel y Costas	EUR	1.730	4,49	1.749	4,72
ES0157097017 - ACCIONES Laboratorio Almirall	EUR	379	0,98	374	1,01
ES0154653911 - ACCIONES Inmobiliaria del Sur	EUR	1.661	4,31	1.711	4,62
ES0132945017 - ACCIONES Tubacex	EUR	1.377	3,57	1.027	2,77
ES0129743318 - ACCIONES Elecnor SA	EUR	3.609	9,37	3.383	9,14
ES0124244E34 - ACCIONES Corporacion Mapfre	EUR	530	1,37	537	1,45
ES0122060314 - ACCIONES FCC	EUR	450	1,17	382	1,03
ES0118594417 - ACCIONES Indra	EUR	806	2,09	490	1,32
ES0114820113 - ACCIONES Vocento	EUR	3.236	8,40	2.953	7,98
ES0105122024 - ACCIONES Metrovacesa	EUR	0	0,00	1.573	4,25
ES0105027009 - ACCIONES Logista	EUR	1.188	3,08	1.213	3,28
ES0105015012 - ACCIONES Lar España	EUR	523	1,36	541	1,46
ES0132105018 - ACCIONES Acerinox SA	EUR	189	0,49	0	0,00
TOTAL RV COTIZADA		28.886	74,96	26.617	71,90
TOTAL RV NO COTIZADA		0	0,00	0	0,00
TOTAL RV PENDIENTE ADMISIÓN A COTIZACIÓN		0	0,00	0	0,00
TOTAL RENTA VARIABLE		28.886	74,96	26.617	71,90
TOTAL IIC		0	0,00	0	0,00
TOTAL DEPÓSITOS		0	0,00	0	0,00
TOTAL ENTIDADES DE CAPITAL RIESGO + otros		0	0,00	0	0,00
TOTAL INVERSIONES FINANCIERAS INTERIOR		28.886	74,96	26.617	71,90
Total Deuda Pública Cotizada mas de 1 año		0	0,00	0	0,00
Total Deuda Pública Cotizada menos de 1 año		0	0,00	0	0,00
Total Renta Fija Privada Cotizada mas de 1 año		0	0,00	0	0,00
Total Renta Fija Privada Cotizada menos de 1 año		0	0,00	0	0,00
TOTAL RENTA FIJA COTIZADA		0	0,00	0	0,00
TOTAL RENTA FIJA NO COTIZADA		0	0,00	0	0,00
TOTAL RF PENDIENTE ADMISION A COTIZACION		0	0,00	0	0,00
TOTAL ADQUISICIÓN TEMPORAL DE ACTIVOS		0	0,00	0	0,00
TOTAL RENTA FIJA		0	0,00	0	0,00
PTGALOAM0009 - ACCIONES Galp Energia SGPS SA	EUR	1.053	2,73	1.205	3,26
PTIBS0AM0008 - ACCIONES Ibersol SGPS SA	EUR	1.646	4,27	1.494	4,04
PTSON0AM0001 - ACCIONES Sonae SGPS	EUR	0	0,00	359	0,97
PTSNC0AM0006 - ACCIONES Sonaecom SGPS SA	EUR	449	1,16	415	1,12
PTSEM0AM0004 - ACCIONES Semapa Soc. Investim	EUR	3.405	8,84	3.304	8,92
PTCTT0AM0001 - ACCIONES CTT Correios de Port	EUR	716	1,86	869	2,35
CY0106002112 - ACCIONES Atalaya Mining PLC	GBP	1.630	4,23	1.696	4,58

Descripción de la inversión y emisor	Divisa	Periodo actual		Periodo anterior	
		Valor de mercado	%	Valor de mercado	%
TOTAL RV COTIZADA		8.899	23,09	9.343	25,24
TOTAL RV NO COTIZADA		0	0,00	0	0,00
TOTAL RV PENDIENTE ADMISIÓN A COTIZACIÓN		0	0,00	0	0,00
TOTAL RENTA VARIABLE		8.899	23,09	9.343	25,24
TOTAL IIC		0	0,00	0	0,00
TOTAL DEPÓSITOS		0	0,00	0	0,00
TOTAL ENTIDADES DE CAPITAL RIESGO + otros		0	0,00	0	0,00
TOTAL INVERSIONES FINANCIERAS EXTERIOR		8.899	23,09	9.343	25,24
TOTAL INVERSIONES FINANCIERAS		37.784	98,05	35.960	97,14

Notas: El período se refiere al final del trimestre o semestre, según sea el caso.

Los productos estructurados suponen un 0,00% de la cartera de inversiones financieras del fondo o compartimento.

11. Información sobre la política de remuneración

No aplica en este informe

12. Información sobre las operaciones de financiación de valores, reutilización de las garantías y swaps de rendimiento total (Reglamento UE 2015/2365)

No existe información sobre operaciones de financiación de valores, reutilización de las garantías y swaps de rendimiento total